

Soggetto:

Newsletter HSRGiglio 4/2008

Testo:

Fondazione Istituto San Raffaele G. Giglio di Cefalù

Anno III Newsletter n.4

Settembre-Ottobre 2008

✦ In funzione il centro di medicina nucleare



Ultimati i lavori per il centro di medicina nucleare del San Raffaele Giglio che, dal 4 novembre, è entrato in funzione. Il centro è inserito nel progetto più ambizioso che vedrà la realizzazione, con finanziamento nazionale, di un "Polo Oncologico" da parte della società consortile

Lato HsrGiglio.

Si estende su una superficie di 500 metri quadrati con sala accettazione, sala riunione per lo studio dei casi clinici, studi medici, stanza refertazione, uffici per i sistemi informativi e l'ingegneria clinica con oltre 15 postazioni con personal computer adibite anche ad attività di studio e di formazione per borsisti.

Dal punto di vista clinico dispone delle più innovative strumentazioni tecniche esistenti a livello internazionale per la diagnostica: una Pet-Tc, una Spect-Tc, nota anche come "Gamma Camera", e una Risonanza Magnetica, ubicata quest'ultima nell'unità di radiologia. A queste strumentazioni si aggiunge una "Camera Calda" con due impianti per la preparazione dei radio farmaci per gli esami Pet e Spect che consentono il frazionamento automatico del radio farmaco da somministrare al paziente in modo da ponderare meglio le dosi. Due le sale per la preparazione del paziente.

Il nuovo centro sarà presentato nel corso di una cerimonia di inaugurazione che si terrà entro l'anno.

✦ Pennelli lascia il San Raffaele Giglio e va a Matera



Il direttore sanitario Orazio Pennelli, in aspettativa, ha lasciato il San Raffaele Giglio di Cefalù per andare a dirigere i "camici bianchi" dell'Ospedale "Madonna delle Grazie" di Matera. Pennelli (nella foto) era arrivato a Cefalù nell'agosto del 2005. Sotto la sua guida e su indicazione della direzione generale è stata ampliata l'attività clinica dell'ospedale con l'apertura di nuove unità operative.

A Pennelli va la gratitudine del personale e dei vertici della Fondazione per l'attività svolta e per il contributo dato alla crescita della Fondazione con l'augurio di nuovi successi professionali.

✦ Convegno su vaccino Hpv; Cittadini: "vantaggi dimostrati"

"I vantaggi derivanti dalla somministrazione del vaccino HPV alle ragazze adolescenti sono ormai un'evidenza scientifica e non ci devono essere più tentennamenti per un diffuso utilizzo". Lo ha affermato il presidente della Fondazione Istituto San Raffaele Giglio di Cefalù, Ettore Cittadini, nel corso di un seminario sull'infezione da

In questo numero

- ✦ In funzione il centro di medicina nucleare
- ✦ Pennelli lascia il San Raffaele Giglio e va a Matera
- ✦ Convegno su vaccino Hpv; Cittadini: "vantaggi dimostrati"
- ✦ Finanziato ambulatorio per anomalie cardiache
- ✦ Medicina Umanitaria: due pazienti del Benin ricoverate a Cefalù
- ✦ In ospedale aperta mensa per degenti
- ✦ Conferenza su medicina e rispetto dell'uomo
- ✦ Editoria: su "Elisir di Salute" spazio all'attività clinica della Fondazione
- ✦ In 944 hanno votato per scegliere le foto del Calendario 2009
- ✦ Appuntamenti: Seminario sull'eccellenza in medicina il 19 novembre

Premio
comunicare online
2007

COM★PA
Newsletter "Hsrgiglio"



HPV e sulle patologie correlate che si è tenuto nella sala delle Capriate del Comune di Cefalù.

Finanziato ambulatorio per anomalie cardiache



Un ambulatorio con tecnologie avanzate per la diagnosi delle anomalie cardiache congenite "inter-atriali" (DIA) è stato realizzato al San Raffaele Giglio di Cefalù grazie ad un co-finanziamento della Fondazione Banco di Sicilia. Il contributo concesso è stato di 30 mila euro, pari a un terzo del costo complessivo del progetto di circa 94 mila euro.

La realizzazione di questo ambulatorio conferma una collaborazione ormai consolidata fra la Fondazione Banco di Sicilia e la Fondazione Istituto San Raffaele di Cefalù, che, già lo scorso anno, si era concretizzata nell'attivazione di un progetto di ricerca scientifica sull'obesità e nella possibilità, da parte del nosocomio, di acquistare importanti strumenti medici.

[Torna all'indice](#)

Medicina Umanitaria: due pazienti del Benin ricoverate a Cefalù



Due pazienti provenienti dal Benin, una bambina di 9 anni e una donna di 28, sono state ricoverate al San Raffaele Giglio di Cefalù. Entrambe con gravi patologie: una con una forma di emangioma al piede sinistro e una con neoplasia alla parotide, sono state accolte dai reparti di chirurgia vascolare e di oncologia del nosocomio cefaludese.

[Torna all'indice](#)

In ospedale aperta mensa per degenti

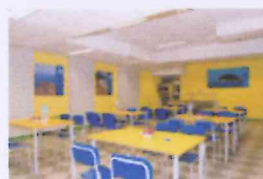

E' stata aperta al San Raffaele Giglio di Cefalù la mensa per i degenti. Per la prima volta i pasti distribuiti ai pazienti ricoverati in ospedale vengono preparati all'interno della stessa struttura sanitaria. "E' stato uno dei primi problemi che ci eravamo impegnati a risolvere in consiglio di amministrazione - ha detto il presidente Ettore Cittadini - ed è stato affrontato con grande soddisfazione del paziente e ottimo gradimento da parte di tutti".

[Torna all'indice](#)

Conferenza su medicina e rispetto dell'uomo



La sala Cagnoni dell'Episcopato di Cefalù ha ospitato lo scorso settembre un incontro sulla medicina e sul rispetto dell'uomo, organizzato dalla Fondazione San Raffaele Giglio di Cefalù e dal Movimento Medicina e Sacerdozio dell'Istituto San Raffaele di Milano. Tra gli argomenti affrontati dai relatori quello del rapporto, spesso complesso e di difficile interpretazione, tra il medico ed il paziente. A tal proposito Alfredo Anzani (nella foto), coordinatore del Movimento Medicina e Sacerdozio, ha evidenziato come "la malattia è uno degli eventi che rende gli uomini uguali ed è per questo che il bravo medico deve distribuire, oltre a cure e terapie, anche attenzioni nei confronti del malato".

Elemento comune degli interventi è stato "il diritto dell'uomo a non subire trattamenti sanitari degradanti, ad esclusione di quelli indispensabili per il mantenimento della vita che rimane, sempre e comunque, il valore primario", aspetto in particolare modo evidenziato dalla ricercatrice dell'Università Cattolica di Roma, Silvia Bosio.

Si è parlato anche dell'approccio del medico al paziente. "E' necessario - ha detto il responsabile dell'oncologia del San Raffaele Giglio, Livio Blasi - sapere accogliere il paziente stabilendo un

appropriato canale di comunicazione, che possa creare un rapporto privilegiato tra medico e assistito". Tra gli interventi anche quelli di Ennio La Rocca e di Don Pietro Quattrocchi. (V.A.)

[Torna all'indice](#)

▲ Editoria: su "Elisir di Salute" spazio all'attività clinica della Fondazione



Elisir di Salute, rivista dedicata all'informazione sanitaria, nel numero di settembre-ottobre dedica ampio spazio all'attività clinica del San Raffaele Giglio di Cefalù con due articoli, a firma degli stessi sanitari del nosocomio, che raccontano l'esperienza e le tecniche di intervento per la cura di alcune patologie.

Il primo servizio è dedicato **all'artrosi del ginocchio e come intervenire** ed è curato dall'unità operativa di Ortopedia. L'altro, a firma di Luigi Grimaldi, responsabile dell'u.o. di Neurologia e del Centro Sclerosi Multipla, analizza lo sviluppo della **Sclerosi multipla** e l'impiego di nuovi farmaci che consentiranno terapie "su misura" per ogni singolo caso.

[Torna all'indice](#)

▲ In 944 hanno votato per scegliere le foto del Calendario 2009

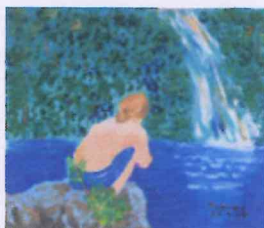

Sono stati in 944 gli utenti del San Raffaele Giglio di Cefalù ad esprimere la propria preferenza per la selezione delle immagini che faranno parte del calendario 2009 della Fondazione.

I quadri in gara erano 223 e tutti realizzati dai pazienti del laboratorio di arte terapia del servizio di Psicologia Clinica. La più votata (foto a sx) ha ottenuto 227 preferenze e raffigura un uomo, di spalle, con lo sguardo rivolto verso un lago con una piccola cascata che irrompe nella fitta vegetazione. La seconda, con 221 voti, si rifà al calendario del 2008 con l'immagine di una mamma che tiene fra le braccia il proprio

figlio. La terza, 178 voti, raffigura il prospetto dell'ospedale che con la sua facciata celeste emerge nella collina di Cefalù. Le tre immagini riceveranno un riconoscimento. Una giuria tecnica ha poi scelto tra le 50 immagini che hanno ottenuto il maggior numero di voti le 12 che segneranno di mese in mese il prossimo anno.

[Torna all'indice](#)

▲ Appuntamenti: Seminario sull'eccellenza in medicina il 19 novembre



"L'eccellenza in medicina" sarà al centro di un nuovo incontro organizzato dal San Raffaele Giglio di Cefalù che si terrà mercoledì 19, alle ore 18, nella Sala Cagnoni del Palazzo Vescovile di Cefalù.

Tra gli interventi programmati quelli del vescovo di Cefalù, mons. Francesco Sgalambro, del sindaco Giuseppe Guercio, del presidente della Fondazione San Raffaele Giglio, Ettore Cittadini, del direttore generale Benito Amodeo, di Guglielmo Pitrolo, responsabile dell'u.o. di Anestesia e Rianimazione e di Ennio La Rocca (nella foto), responsabile dell'u.o. di medicina interna e curatore dell'evento con il movimento Medicina e Sacerdozio. Prevista, inoltre, la presenza di Gianna Zoppi, sovrintendente sanitario del Centro San Raffaele del Monte Tabor. L'ingresso è libero.

[Torna all'indice](#)

A cura di Direzione Comunicazione e Ufficio Stampa - Responsabile **Vincenzo Lombardo**

© Copyright San Raffaele Giglio 2008

Se vuoi annullare l'iscrizione alla newsletter [clicca qui](#)

-- CHIUDI --